

O Prof. Furtado relatou que é grande a insegurança no campus, com registro de arrombamentos e furtos, bem como danos a placas de formaturas afixadas nas paredes. Ele disse ainda que constantemente vem realizando Boletins de Ocorrências sobre esses fatos.



FACEDI – Portão de acesso

A foto apresenta o único portão de acesso ao campus e ao lado uma cabina, hoje utilizada pelo único porteiro que trabalha no campus.

SEGURANÇA HUMANA:

O Campus da FADECI não tem nenhum tipo de Segurança Humana específica para a função, apenas um funcionário da Empresa Multiserv realiza a função de porteiro e controla visualmente o acesso ao campus.

CONTATO COM A ADMINISTRAÇÃO:

Foi mantido contato o Diretor do Campus, Prof. Furtado, que disponibilizou seu telefone (fone: 88.99623-2752) para outras dúvidas sobre o campus. Alertou para a necessidade de melhoria nas condições físicas e de segurança do campus, tendo em vista os constantes registros de arrombamento e furtos no campus. Ele disse ainda que pediu apoio ao Batalhão de PM de Itapipoca, que disponibilizou, em horas alternadas, uma viatura para fazer rondas no campus,

principalmente nos finais de semana, onde jovens acessam ao campus para promover bebedeiras e fazer uso de substâncias entorpecentes.

OUTRAS FOTOS:



Cabina construída para o controle de acesso ao campus



Cerca de arame farpado e pelo lado de fora uma rua em terreno carroçável.



Espaço atrás de um dos blocos com muitas cadeiras quebradas e/ou abandonadas.



Placa de formatura quebrada por vândalos que acessam ao campus, principalmente no período noturno.



Espaço nos fundos do campus, onde a cerca de arame farpado é a única barreira entre as casas ao lado e o campus.



Gerenciamento de Riscos							
VULNERABILIDADE(S):							
<ul style="list-style-type: none">• Pouco movimento;• Há apenas um zelador;• Sem CFTV.							
Análise do(s) Risco(s)							
Se (situação de risco)			Então (provável efeito e impacto)				
Invasão			Pode facilitar a ocorrência de delitos diversos				
Resposta ao risco							
	Eliminar	x	Mitigar		Transferir		Aceitar
Ação recomendada							Responsável
VIII.	Colocar oito câmeras para cobrir o perímetro externo (frente, lateral e traseiro da unidade), com visualização pelo posto policial militar;						A definir
XIX.	Oito refletores para cobrir o perímetro externo, sendo dois na parte frontal, dois nos fundos e dois em cada lateral;						
XX.	Um refletor para a parte interna entre os blocos;						
XXI.	Gradil de no mínimo 2m de altura ao redor de todo o campus;						
XXII.	Um posto de vigilante 24 horas para inibir a ação de vândalos no local.						



IX. FAEC (Crateús)

A Resolução nº 32-CEPE, de 31 de agosto de 1982, criou o curso de Pedagogia no município de Crateús, o que possibilitou o início das atividades da FAEC, cuja primeira turma ingressou em 1983. Refletindo o processo de interiorização da UECE na região Oeste/Ibiapaba do estado do Ceará, a implantação desse curso atendia a antigos anseios e demandas da sociedade local por uma escola de nível superior.

Em 29 de janeiro de 1988, pelo Parecer nº 82/1988, o Conselho Federal de Educação reconheceu o curso de Licenciatura Plena em Pedagogia de Crateús, concretizando-se dessa maneira a instituição. Posteriormente, a Resolução nº 255-CONSU, de 10 de agosto de 2000, instituiu os cursos de Licenciatura Plena em Química e Licenciatura Plena em Ciências Biológicas, cujas primeiras turmas se iniciaram no segundo semestres de 2002. Atualmente, os três cursos são reconhecidos pelo Conselho Educação do Ceará.

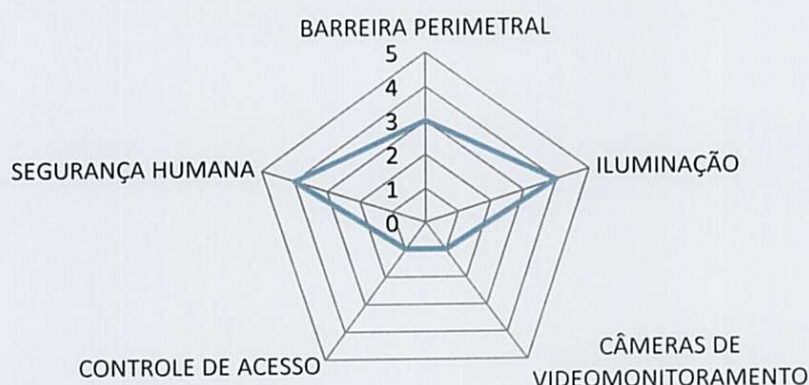



FAEC – Vista aérea

A FAEC Crateús está localizada na Rua José Sabóia Livreiro, 1489, Crateús-Ce, formada pelo quadrante de cerca de 100x50m, onde a esquerda está a Rua Chaves Martins e à direita a Rua José Benony Mourão e ao fundo uma área residencial.



BARREIRA PERÍMETRAL:

O Campus é cercado por um muro de cerca de 3m de altura, com fixação de artes em ferro tipo: “pega-ladrão” (foto), por toda extensão do muro. Não há cerca elétrica no entorno.

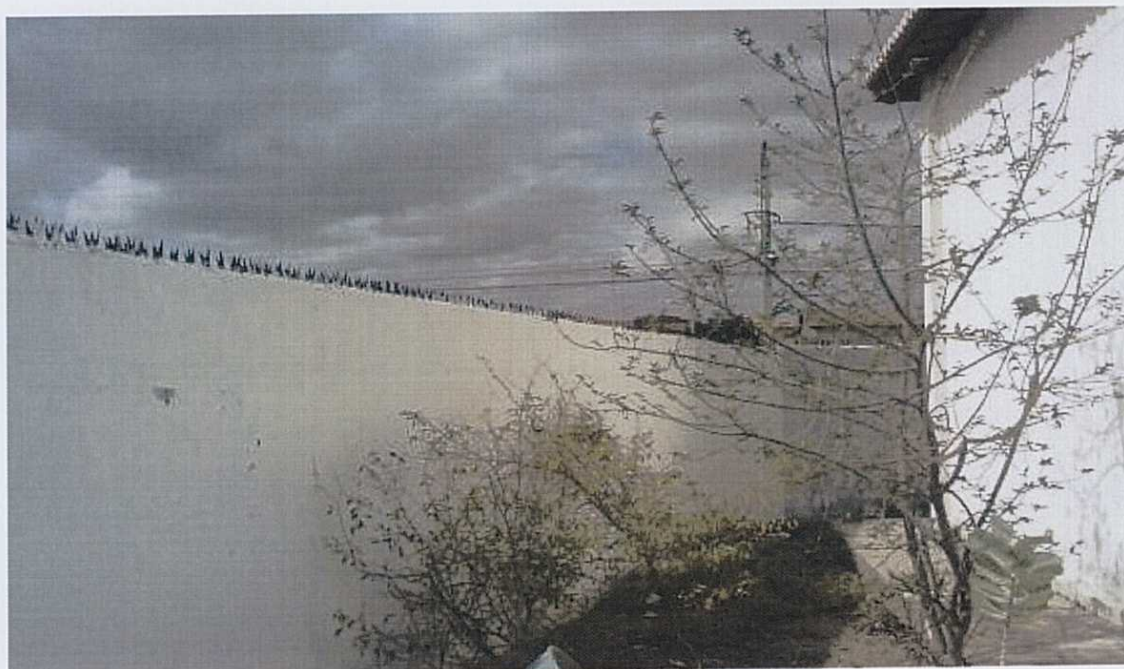

ILUMINAÇÃO:

Toda área da FAEC passou por uma reforma recente, tendo a iluminação recebido um reforço, proporcionando uma boa iluminação dentro do campus, que na verdade não é uma área tão grande e atualmente está com suas estruturas bem preservadas.

CÂMERAS DE VIDEOMONITORAMENTO:

Não existe nenhum tipo de monitoramento por câmeras ou equipamento de alarme.

CONTROLE DE ACESSO:

O acesso de pedestres ao CAMPUS é feito por pequeno portão localizado na parte frontal do campus, conforme a foto:



O acesso motorizado é feito por outro portão ao lado, onde também fica localizada uma cabina para a vigilância, conforme fotos:



Portaria nº 892/2015 – Gabinete do Secretário/SSPDS - DOE nº 136/2015

Não existe controle de acesso regular, o campus é aberto, tendo um aparente controle realizado por uma equipe de 03(três) Porteiros, sendo 01(um) das 06h às 14h e 02(dois) no das 14h às 22h.

SEGURANÇA HUMANA:

A segurança do Campus da FAEC hoje é realizada por um efetivo de 04(quatro) PMs do Batalhão de Segurança Patrimonial (BSP), os quais são empregados somente no período noturno, das 19h às 07h, em escalas de revezamento.

No período diurno e parte do noturno, a segurança e controle de acesso ao campus tem o apoio de 03(três) porteiros, exercem uma atividade típica de vigilante.

CONTATO COM A ADMINISTRAÇÃO:

Conforme a Sra. Celia (Secretária do Campus FAEC), há registro de ocorrências (furto, roubos ou arrombamento) nos últimos anos no campus. Ela disse que há intenção de que o Prédio do SENTEC seja incorporado ao Campus FAEC, inclusive é bandeiro reivindicatória dos estudantes.

Na área de segurança, ela mostrou-se preocupada pela falta de seguranças no período diurno no campus, tendo em vista que os PMs do BSP são empregados apenas no período noturno. Os 03(três) porteiros realizam um trabalho importante, mesmo não sendo vigilantes, proporcionam maior sensação de segurança ao CAMPUS.

OUTROS FATOS E FOTOS:

O campus da FAEC tem deficiência de salas de aula, hoje utilizada três salas do SENTEC/EMATERCE, localizado vizinho ao campus, onde o acesso dos alunos às salas é realizado por um pequeno portão localizado no muro que divide a FAEC do SENTEC, conforme foto:



O prédio do SENTEC é muito vulnerável, pois fica na esquina e tem muro baixo (foto), o que favorece o acesso a pessoas não autorizadas, que possivelmente terão fácil acesso ao campus FAEC pelo citado portão.





CONTATO NA ADMINISTRAÇÃO:

Conforme a Sra. Celia (Secretária do Campus FAEC), há registro de ocorrências (furto, roubos ou arrombamento) nos últimos anos no campus. Ela disse que há intenção de que o Prédio do SENTEC seja incorporado ao Campus FAEC, inclusive é bandeiro reivindicatória dos estudantes.

Na área de segurança, ela mostrou-se preocupada pela falta de seguranças no período diurno no campus, tendo em vista que os PMs do BSP são empregados apenas no período noturno. Os 03(três) porteiros realizam um trabalho importante, mesmo não sendo vigilantes, proporcionam maior sensação de segurança ao CAMPUS.

FOTOS OUTRAS:



Parte interna do CETEC, por onde os alunos da FAEC têm acesso.



Prédio do CENTEC localizado na esquina e vizinho a FAEC



Área residencial localizada por traz do campus.



Área interna do Campus com pichação e grafite.



Área interna do Campus com pichação.



Área interna do Campus com pichação e grafite.



Área interna, final do muro e início da área residencial.



Rua sem saída, cujo final é o muro da FAEC.



Rua sem saída, cujo final é o muro da FAEC. Existe uma reivindicação dos moradores dessa rua que esse muro seja aberto, pois antes era uma rua e com a construção do Campus FAEC a rua foi fechada.



Cabina da Segurança..

Gerenciamento de Riscos

VULNERABILIDADE(S):

- Sem CFTV;
- Sem controle de acesso;
- Muro baixo.

Análise do(s) Risco(s)

Se (situação de risco)	Então (provável efeito e impacto)
Invasão	Pode facilitar a ocorrência de delitos diversos

Resposta ao risco

	Eliminar	x	Mitigar		Transferir		Aceitar
Ação recomendada							Responsável
XIII.	Colocar cancela automática na entrada do estacionamento;						A definir
XIV.	Colocar oito câmeras para cobrir o perímetro externo (frente, lateral e traseiro da unidade), com visualização pela cabine de segurança;						
XV.	Colocar quatro câmeras para cobrir o perímetro interno						
XVI.	Seis refletores para cobrir o perímetro externo;						
XVII.	Catraca no portão pequeno de entrada.						



X. CECITEC (Tauá)

O Centro de Educação, Ciências e Tecnologia foi criado pela Resolução nº 743-CEPE de 03 de maio de 1994. O CECITEC teve suas atividades acadêmicas iniciadas em 19 de junho de 1995 e sua área de atuação abrange os municípios de Aiuaba, Arneiroz, Catarina, Quiterianópolis, Parambu e Tauá. Atualmente oferece os cursos de Licenciatura em Pedagogia, Ciências Biológicas e Química.

Na área extensionista, o CECITEC oferece cursos de Língua Inglesa, em convênio com o Núcleo de Línguas/CH.

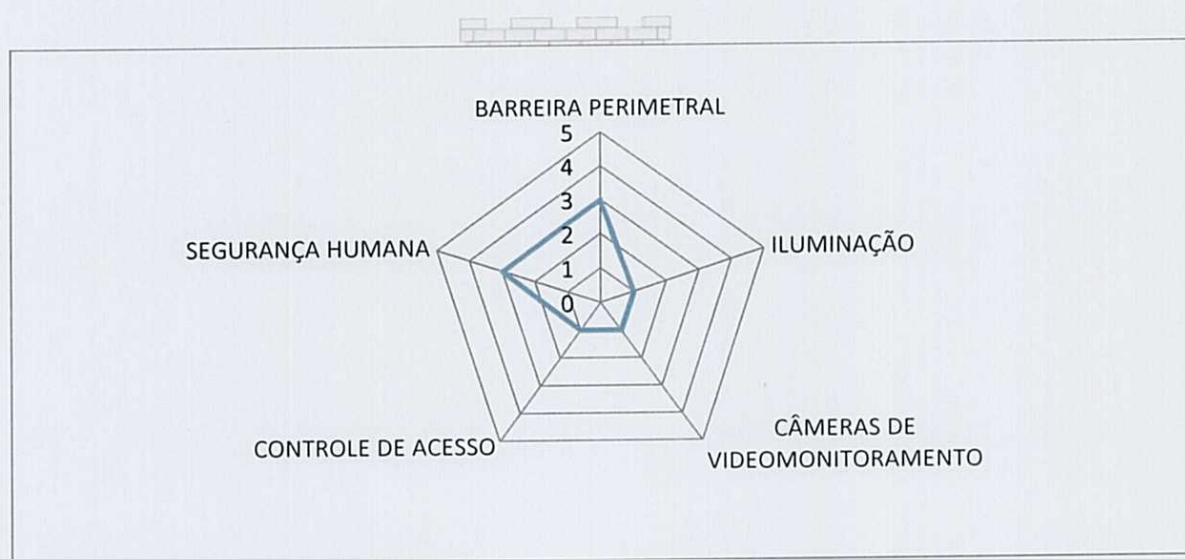



CECITEC – Tauá – Vista aérea

O Campus da CECITEC/UECE fica localizado na BR 020, s/nº, Tauá-CE, quase esquina com a BR 404. No quadrante a esquerda a Rua Seis e sua direita e fundos um terreno com poucas casas, conforme vista aérea.

Essa área é bem extensa e pertencia a uma antiga fabrica de móveis falida, que foi comprada pelo Governo do Estado na Gestão do Ex-Governador Cid Gomes. O local passou a abrigar a universidade e passou por reforma e construção de novas salas recentemente, aguarda ainda ser inaugurada pelo Governo do Estado. Ver placa da obras:



A Vista frontal do campus, com a reforma, ficou bem ampla conforme foto abaixo.



Portaria nº 892/2015 – Gabinete do Secretário/SSPDS - DOE nº 136/2015

BARREIRA PERÍMETRAL:

Na parte frontal é cercada por grade de ferro no modelo atual de cercas implantadas nos prédios públicos do Estado. Conforme foto:



Nas demais partes do quadrante que cerca o campus, a barreira é formada por um muro de cerca de 2,5m de altura, com implantação de grampos tipo "pega-ladrão", porém em algumas partes os grampos já foram retirados, conforme fotos abaixo:



Muro da lateral pela Rua Seis.



Final do muro pela Rua Seis e início de um muro de um terreno baldio.



Exemplo de parte do muro, cujo grampos tipo “pega-ladrão” já foram retirados.



Travessa na lateral direita do Campus CECITEC, ao fundo muro branco indica início da área do terreno da Universidade.

ILUMINAÇÃO:

Como o campus ainda não foi inaugurado, segundo o Sr. Carlos (fone: 88-99217-3046), funcionário da CECITEC, existe uma pendência quanto a instalação de um transformador por parte da COELCE, pois se toda a luz e aparelho de ar-condicionado forem ligados ao mesmo tempo, a rede elétrica não suportaria, vindo a cair a energia do campus.

A iluminação na parte externa do campus é deficitária, tendo um vista a grande extensão do terreno, pois a parte dos fundos fica as escuras à noite.



Na foto acima, observa-se a grande extensão do terreno e o muro branco que o circunda, sendo existe iluminação apenas nessa poste visto na foto.



Terreno nos fundos do campus, onde não existe iluminação.

CÂMERAS DE VIDEOMONITORAMENTO:

Não existe nenhum tipo de monitoramento por câmeras ou equipamento de alarme.

CONTROLE DE ACESSO:

O acesso de pedestres ao CAMPUS é livre, sendo acompanhados apenas por porteiros, que se revezam em período diurno e noturno. Os pedestres entram por um pequeno portão localizado ao lado da Cabina de Segurança e as motorizados entram por um portão maior localizado também ao lado da cabina.. Conforme fotos:



Cabina de Segurança e Portão para acesso de pedestres.



Portão de acesso para veículos.

SEGURANÇA HUMANA:

A segurança do Campus da FAEC é realizada por 03 (três) funcionários terceirizados, que exercem a função de porteiros e não são vigilantes. Dois são da Empresa Multiserv e um é pago pela Prefeitura de Tauá. Os funcionários da Empresa Multiserv se revezam em escalas, sendo um durante o dia e outro a noite.

Diferente de outros campus, a CECITEC ainda não possui efetivo do Batalhão de Segurança Patrimonial (BSP) e ou de Empresa de Vigilância Particular.

CONTATO COM A ADMINISTRAÇÃO:

Conforme o Sr. Carlos (fone: 88-99217-3046), funcionário da CECITEC, no Governo de Cid Gomes foi marcada uma data para a reinauguração do campus, porém os equipamentos (computadores, birôs e outros) ainda não haviam chegado. Hoje ainda existe uma pendência para a inauguração que é a instalação de um transformador específico para a rede elétrica do campus, cuja COELCE já autorizou e nesses dias esse serviço será realizado.

Ele também relatou a necessidade de serviço de vigilância para o Campus, seja de Empresa Privada ou do Batalhão Segurança Patrimonial (BSP).

OUTRAS FOTOS:



Áreas recém construídas no galpão da antiga fábrica de móveis.



Áreas recém construídas no galpão da antiga fábrica de móveis.



Áreas recém construídas no galpão da antiga fábrica de móveis.



Ao fundo, o muro que divide o campus a um terreno baldio.



Portão de Acesso ao Galpão onde foram construídas salas de aulas e salas da administração do campus.

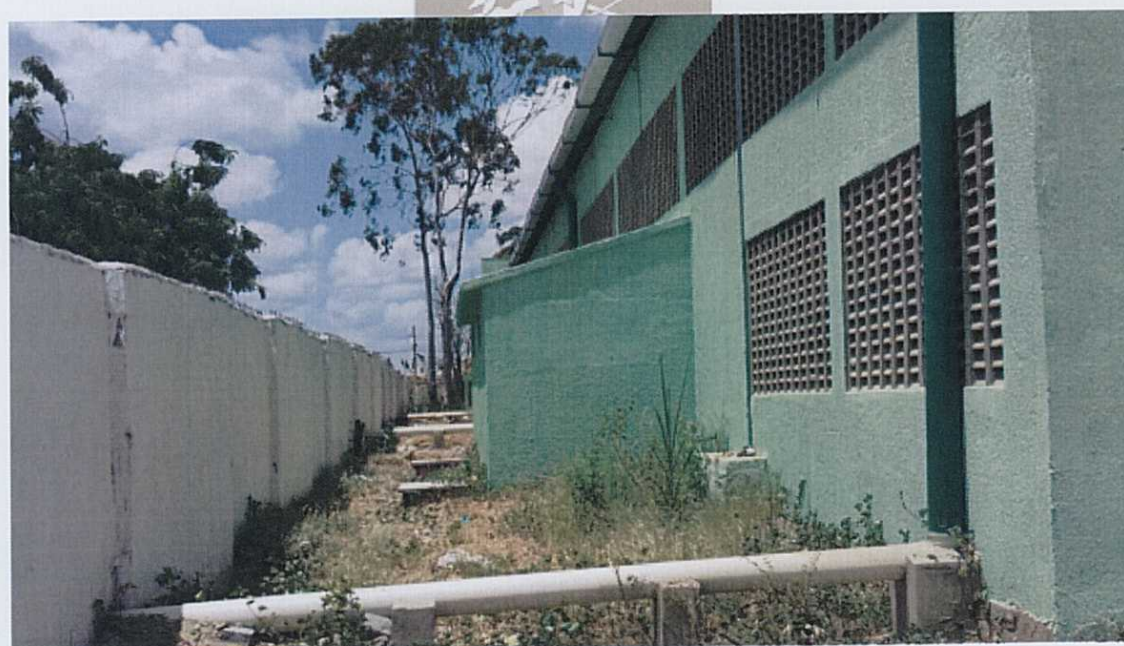

Parte interna em o Galpão e o muro da Rua Seis.

Gerenciamento de Riscos

VULNERABILIDADE(S):

- Sem CFTV;
- Sem controle de acesso;
- Iluminação precária;
- Sem vigilantes, somente porteiros.

Análise do(s) Risco(s)

Se (situação de risco)	Então (provável efeito e impacto)
Invasão	Pode facilitar a ocorrência de delitos diversos

Resposta ao risco

	Eliminar	x	Mitigar		Transferir		Aceitar
Ação recomendada							Responsável
VIII.	Colocar cancela automática na entrada do estacionamento;						A definir
XIX.	Colocar oito câmeras para cobrir o perímetro externo (frente, lateral e traseiro da unidade), com visualização pela cabine de segurança;						
XX.	Colocar quatro câmeras para cobrir o perímetro interno						
XXI.	Oito refletores para cobrir o perímetro externo;						
XXII.	Catraca no portão pequeno de entrada.						

XI. Campus de Guaiúba

A Fazenda de Experimentação Agropecuária Dr. Esaú Accyoli de Vasconcelos, vinculada à FAVET, localiza-se no município de Guaiúba, a 40 km de distância de Fortaleza.

Possui uma área de 300 ha, com solo de boa qualidade para a produção de pastagem e uma área de preservação ambiental onde são encontradas diversas espécies vegetais nativas. A referida propriedade pertencia ao Ministério de Agricultura e nela funcionava um campo de produção de mudas e sementes. Posteriormente, a fazenda passou a ser administrada pelo governo do estado do Ceará em regime de comodato, sendo, em seguida, transferida definitivamente para a Faculdade de Veterinária e, posteriormente, para a FUNECE/UECE.

A pessoa contatada durante o levantamento foi o Sr. Hilton Alexandre Vidal Carneiro, Professor da Faculdade de Veterinária.

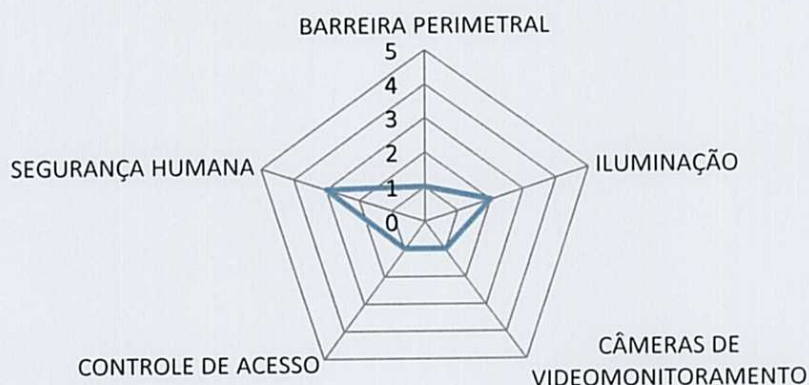



Campus Guaiúba – Vista frontal

BARREIRA PERÍMETRAL

Na parte frontal é possível perceber que a estrutura em cerca de arame é que prevalece no perímetro do terreno. Conforme foto:



ILUMINAÇÃO:

A iluminação na parte externa do campus é deficitária, tendo um vista a grande extensão do terreno e a quantidade de lâmpadas inoperantes.



Terreno nos fundos do campus, não existe iluminação.



CÂMERAS DE VIDEOMONITORAMENTO

Não existe nenhum tipo de monitoramento por câmeras ou equipamento de alarme.



CONTROLE DE ACESSO:

O acesso de pedestres ao CAMPUS é livre, sendo acompanhados apenas pelos Policiais Militares do Batalhão Patrimonial. As portas possuem fechaduras normais e apenas no laboratório foram verificadas a existência de grades.





SEGURANÇA HUMANA

A segurança do Campus Guaiúba é realizada por 02 (dois) policiais militares do Batalhão de Segurança Patrimonial (BSP). São 08 (oito) policiais militares que concorrem a uma escala de 24x72.

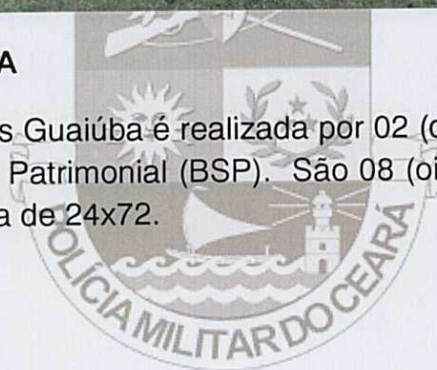

Gerenciamento de Riscos

VULNERABILIDADE(S):

- Sem CFTV;
- Sem controle de acesso;
- Iluminação precária;
- Presença de animais reprodutores com valor significativo.

Análise do(s) Risco(s)

Se (situação de risco)	Então (provável efeito e impacto)
Invasão	Pode facilitar a ocorrência de delitos diversos

Resposta ao risco

Eliminar	x	Mitigar	Transferir	Aceitar
----------	---	---------	------------	---------

Ação recomendada	Responsável
XIII. Colocar doze câmeras para cobrir o perímetro externo (frente, lateral e traseiro da unidade e interno (baías dos animais reprodutores)	A definir
XIV. Quatro refletores para cobrir o perímetro externo;	
XV. Grades nas portas e janelas das salas.	



Anexo II. Segurança Patrimonial

Atual no Campus Itaperi

COORDENADOR: CAP QOAPM DANILO

COORDENADOR ADJUNTO: SUBTEN PM DIONISIO

SUPERVISORES: 04 Policiais Militares da CBSP, com a escala de 24x72 horas, com a função de fiscalizar e distribuir o efetivo de serviço nos seus devidos Postos

MOTORISTAS: 04 policiais militares da CBSP, na função de motorista, com a escala de 24x72 horas, para fazer as distribuições do efetivo nos seus postos de serviço, como também fazer as rondas normais nos respectivos postos de serviço, para isso contamos com uma camioneta L200- de placas HXY 6742-Ce, pertencente a Universidade Estadual do Ceará

PORTARIA: 04 Policiais Militares da CBSP na função de redirecionamento das ligações do telefone 3101-9949, controles das chaves e de pessoal, orientações ao público interno e externo, com escala de 24x72 horas

REITORIA: Ação preventiva e de manutenção da Ordem Pública, sendo considerado ponto sensível (PS), uma vez que compreende a presença do MAGNÍFICO REITOR e seu STAF, ou seja ação e preventiva executada por dois CSN (seguranças) em uma escala de 12x36 diurno e 12x36 noturno

CESA: (Centro de Estudos Sociais Aplicados), controle de chaves e orientações ao público interno com abrangência de todo o prédio do CESA, 04 Policiais Militares da CBSP, numa escala de 24x72 horas

ISCB (Instituto de Superior de Ciências Biomédicas), responsável pelo controle das chaves, entrada e saída de pessoas autorizadas, concorrendo a escala de 12x24 e 12x48, sendo 04 Policiais Militares da CBSP, abrangência em todoo prédio do ISCB; Curso de Medicina e Diversos laboratórios

CENEA (Centro de Energias Renováveis e Tecnologia do SENAI), responsáveis pelo controle de entrada e saída de pessoal, controle de chaves e orientações provenientes do serviço, sendo executado por seguranças de responsabilidade do SENAI

CAMPO VERDE: Ação preventiva e de Manutenção da Ordem Pública, é executado por Seguranças do CSN, sendo um por Turno, abrangência em todo o prédio do Campo Verde, onde funcionam diversos Curso de MESTRADO e Curso de Nutrição, cuja segurança é de um segurança por Turno de 06horas às 18horas e de 18horas às 06horas

CLÍNICA DE PEQUENOS E GRANDES ANIMAIS; NUGEM E LABORATÓRIOS CLÍNICOS, responsável pelo controle de entrada e saída de pessoal e de seus animais aos mais variados tipos de Pronto Atendimento, urgência e emergência, 04 Policiais Militares da CBSP numa escala de 12x24 e 12x48 horas, abrangência em todo o prédio Clínica de PEQUENOS E GRANDES ANIMAIS

HOSPITAL VETERINÁRIO Atendimento ao público interno, tendo em vista que o referido Hospital, não estar funcionando para o público externo a Segurança estar sendo realizada no horário de 07 horas às 19 horas Turno "A" por um Policial Militar da CBSP e um Segurança do CSN e a noite por 02 Policiais Militares da CBSP, abrangendo todo o Hospital

BLOCOS DAS SALAS DE AULA: Ações preventivas em pontos que requerem estado de atenção, posicionamento estratégico e medidas coercitivas, caso necessário, sendo executado por 07 Policiais Militares da CBSP, sendo uma semana com 03 PMs no Turno "A" horário de 07 às 15 horas e outra semana com 04 PMs, Turno "B" de 15h às 22 horas

CENTRO POLIESPORTIVO Ações preventivas e estado de alerta e atenção, correções, e advertências, e preservação das instalações, composto, por Seguranças Privada (CSN), atuando na preservação dos bens e instalações e medidas preventivas, quanto a inibição e a prática de delitos, bem como o desenvolvimento, do bom relacionamento com os Professores, acadêmicos funcionários e a segurança ética, as segurança é executada por seguranças do CSN, sendo um diurno Turno "A" e dois noturnos Turno "B"

CEV (COMISSÃO EXECUTIVA DO VESTIBULAR) E PARQUE GRÁFICO), Responsável pela preservação das instalações e pela segurança dos Professores e funcionários, cuja segurança é executada por 04 Policiais Militares da CBSP escala diurna e noturna 12x24 e 12 por 48 horas

ESTACIONAMENTO DOS CENTROS(CED, CCS e CCT) Preservação do local (Guarda Patrimonial, observação quanto aos transeuntes e pessoas consideradas estranhas e o fechamento (encerramento do expediente), executado por seguranças do CSN motorizados nos Turnos diurno e noturno

ESPAÇO CULTURAL E TODA A SUA EXTENSÃO Margeando o fundo correspondente como muro da UECE, sito à Rua Dr. Justa Araújo, está sendo executado no Turno "A" e "B" das 06 às 18 horas e das 18 às 06 horas por seguranças do CSN

VETERINÁRIA E LABORATÓRIO DE FISIOLÓGIA Preservação das instalações e seus materiais, bem como a incolumidade dos Professores e Acadêmicos, com o objetivo de prevenir roubos e furtos, é composto por 01

Policial Militar da CBSP no horário das 07horas às 19horas e 02 PMS no horário de 19horas às 07horas, abrangendo todo o complexo de Laboratórios da Veterinária

LABORATÓRIOS DE ESTUDOS ORNITOLÓGICO (AVICULTURA) Área que necessita ser guardada e prevenida quanto a ação de roubos e furtos de materiais de pesquisa e animal a segurança é exercida somente no Turno "A" das 07 às 19horas, por 01 Policial Militar da CBSP, todos os dias

TORRE DA FUNCEME E LABORATÓRIO DE FÍSICA Preservação do local e suas instalações e pessoal com a incolumidade dos Professores, acadêmicos e funcionários, a segurança é executada por 04 Policiais Militares da CBSP na escala 24x72horas, abrangendo todo área de atuação do prédio da FUNCEME

LABORATÓRIO DE REPRODUÇÃO DE RUMINANTES Preservação da área e suas instalações quanto aos roubos e furtos, a segurança é executada por 04 Policiais Militares da CBSP em Turnos de 24x72 horas, área de atuação de todo o prédio e terrenos em frente ao prédio BIOTECNOLOGIA E MAPOLIS ENGENHARIA (ANTIGO TECNOPARQUE), responsável pela guarda de todos os equipamentos e materiais estocados naquele prédio, a segurança é realizada por Policiais Militares da CBSP, sendo 01 no Turno "A" e 01 no Turno "B"

NOVO RESTAURANTE UNIVERSITÁRIO A segurança é responsável pela guarda do local, fiscalização e orientação, quanto aos alunos e funcionários no tocante a preservação e zelo daquele equipamento da nossa Universidade, a segurança é feita por um CSN no Turno "A" das 06 às 18horas e por 02 CSN no Turno "B", das 18às 06horas, diuturnamente.

RESUMO

EFETIVO EXISTENTE 72 PM

EFETIVO INDISPONÍVEL 05 PM

EFETIVO OPERACIONAL 67 PM

EFETIVO DO CSN 28 SEGURANÇAS

EFETIVO GLOBAL/PM/CSN 95