

35) MEDICINA

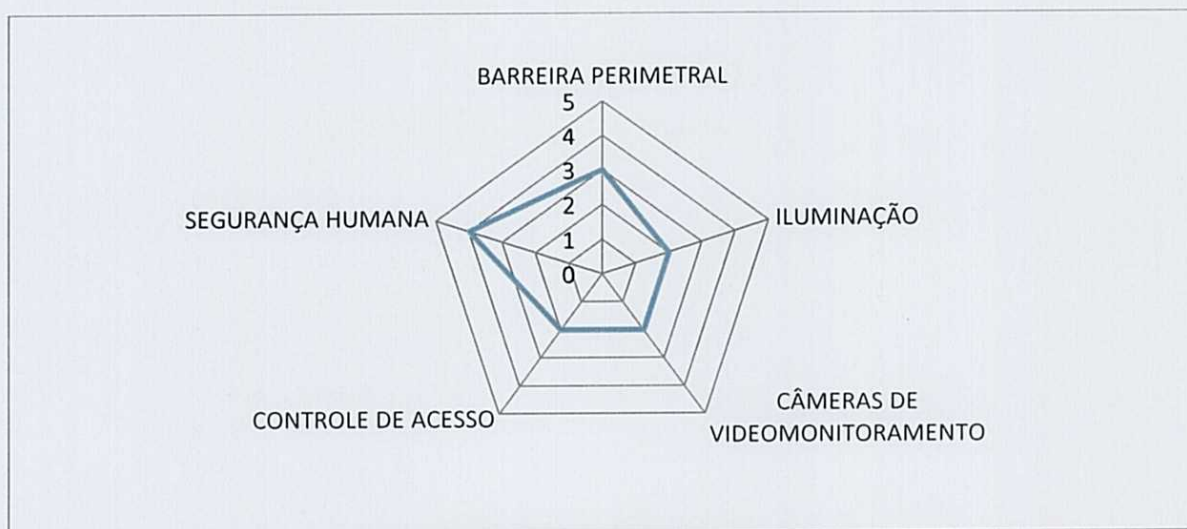

Portaria nº 892/2015 – Gabinete do Secretário/SSPDS - DOE nº 136/2015



Gerenciamento de Riscos

VULNERABILIDADE(S):

- Iluminação precária e o fácil acesso pelas janelas laterais sem grade.
- Salas com equipamentos de tecnologia de valor considerável;
- Apenas dois laboratórios com controles biométricos sendo que um possui uma câmera externa focando no corredor e uma câmera interna.

Análise do(s) Risco(s)

Se (situação de risco)	Então (provável efeito e impacto)
Invasão	Subtração de bens, material de pesquisa e cometimento de outros delitos.

Resposta ao risco

Eliminar	x	Mitigar	Transferir	Aceitar
Ação recomendada				Responsável
CXII.	Oito laboratórios precisam de controle biométrico e câmera interna;			A definir
CXIII.	Seis câmeras com postes de iluminação no estacionamento (frente e atrás);			
CXIV.	Seis câmeras para os acessos da Medicina e do Biotério;			
CXV.	Gradeamento das janelas das salas que ficam por trás (sentido Av. Silas			

XVI.	Munguba); Isolamento da parte de trás próximo à casinha do gerador, pois é um local propício ao esconderijo de pessoas mal intencionadas.	
------	--	--

36) MÚSICA E ENFERMAGEM

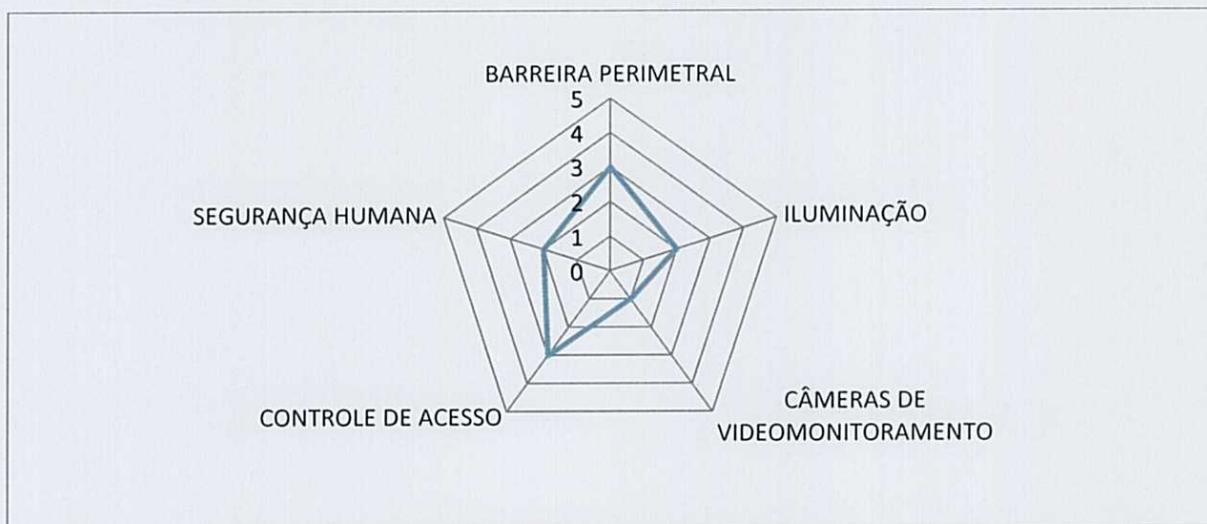

Portaria nº 892/2015 – Gabinete do Secretário/SSPDS - DOE nº 136/2015

Gerenciamento de Riscos							
VULNERABILIDADE(S):							
<ul style="list-style-type: none">• Iluminação precária e o fácil acesso pelas janelas laterais sem grade.• Salas com instrumentos musicais e equipamentos de estúdio com valor considerável;							
Análise do(s) Risco(s)							
Se (situação de risco)		Então (provável efeito e impacto)					
Invasão		Subtração de bens, material de pesquisa e cometimento de outros delitos.					
Resposta ao risco							
	Eliminar	x	Mitigar		Transferir		Aceitar
Ação recomendada						Responsável	
VII.	Sala 10 no térreo abrigará instrumentos caros. Possui porta de madeira e duas janelas verticais que dão acesso do lado de fora. Necessário controle biométrico, uma grade de porta, duas câmeras no corredor e uma dentro da sala. Além de fechar essas janelas com alvenaria;					A definir	
VIII.	O estúdio no andar de cima possui grades. Necessário apenas uma câmera interna.						
XIX.	Fechar o acesso da Faculdade de Música à pracinha por trás do auditório principal;						
XX.	Duas Câmeras no acesso da Faculdade de Enfermagem para controle de acesso aos laboratórios.						

37) BIBLIOTECA CENTRAL

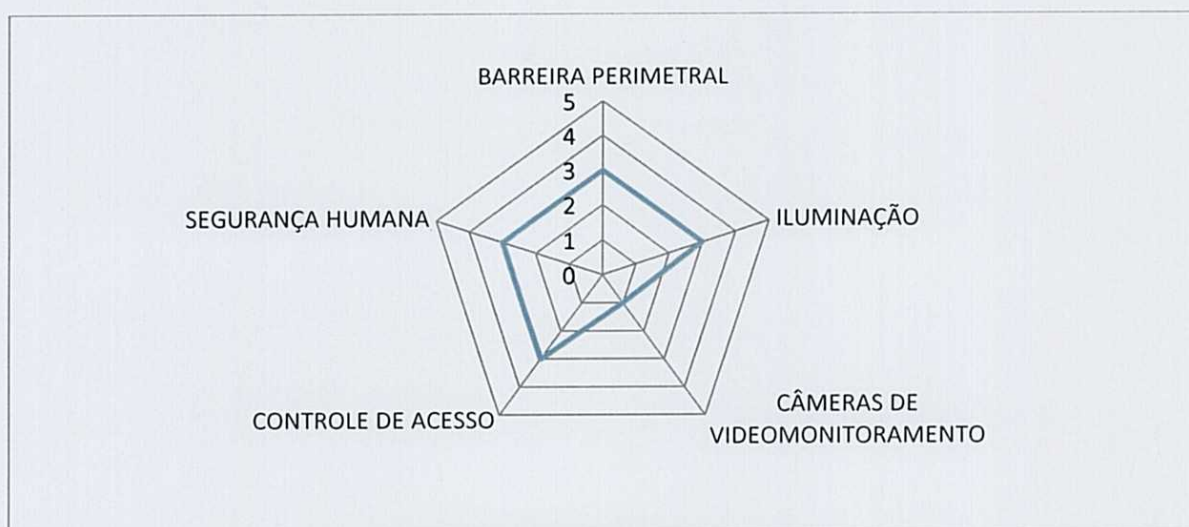

Gerenciamento de Riscos							
VULNERABILIDADE(S):							
<ul style="list-style-type: none">Janelas laterais sem grade.Sem cobertura de câmeras nos acessos.							
Análise do(s) Risco(s)							
Se (situação de risco)			Então (provável efeito e impacto)				
Invasão			Subtração de bens, material de pesquisa e cometimento de outros delitos.				
Resposta ao risco							
	Eliminar	x	Mitigar		Transferir		Aceitar
Ação recomendada							Responsável
XXI.	Quatro câmeras, sendo uma no rol de entrada, duas nos corredores do térreo e uma no acesso superior.						A definir
XXII.	Gradeamento das janelas laterais do térreo.						



38) Campus Verde

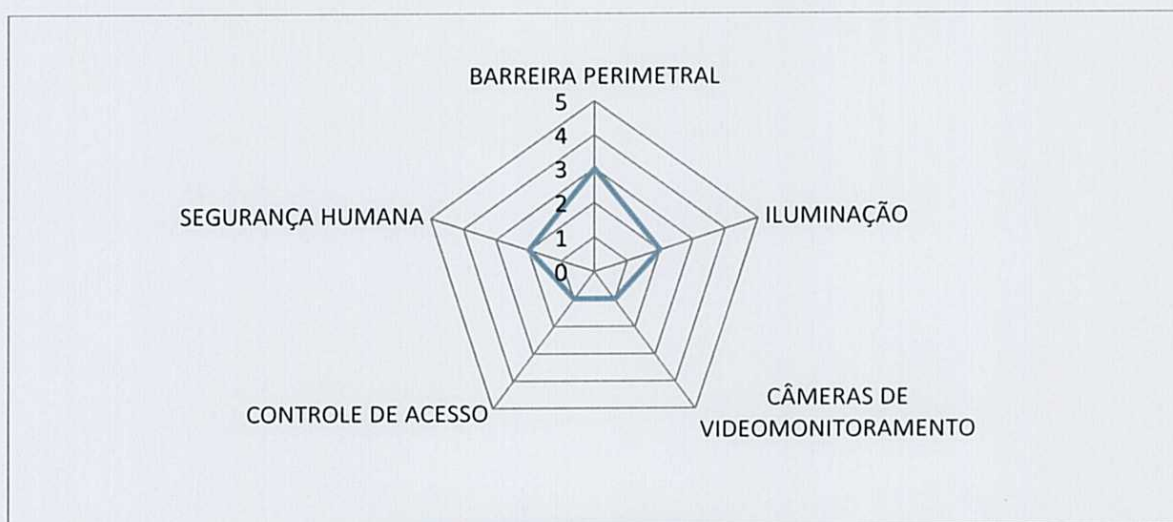



Gerenciamento de Riscos

VULNERABILIDADE(S):

- Pouca iluminação na área de estacionamento;
- Sem cobertura de câmeras nos acessos;
- Sem câmeras internas nem controle de acesso;
- Fácil acesso ao topo do prédio por meio de escada lateral.
- Muro baixo com fácil acesso pela Rua Betel (lateral UECE)

Portaria nº 892/2015 – Gabinete do Secretário/SSPDS - DOE nº 136/2015

Análise do(s) Risco(s)							
Se (situação de risco)			Então (provável efeito e impacto)				
Invasão			Subtração de bens, material de pesquisa e cometimento de outros delitos.				
Resposta ao risco							
	Eliminar	x	Mitigar		Transferir		Aceitar
Ação recomendada						Responsável	
XIII.	Oito câmeras, sendo uma no rol de entrada, uma no salão central, uma no acesso superior e quatro ao redor da edificação cobrindo a área de estacionamento;					A definir	
XIV.	Quatro refletores ao redor do prédio..						

39) Perímetro Externo (Campus do Itaperi)

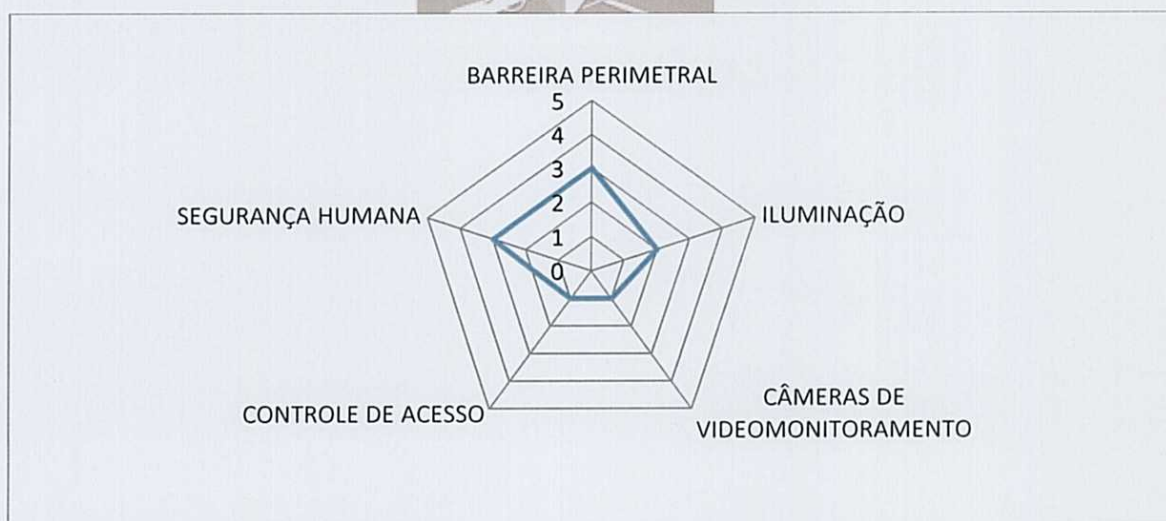



Portaria nº 892/2015 – Gabinete do Secretário/SSPDS - DOE nº 136/2015



O perímetro ao redor possui diversas árvores forçando o muro e até mesmo facilitando o acesso à área interna.





A lateral próxima ao Maraponga Mart Moda ficou com o muro baixo, após as obras feitas na via. Necessário aumentar a altura do muro.





Na Rua Holanda, próximo ao Maraponga Mart Moda observou-se a existência de buracos no muro da UECE.



Portaria nº 892/2015 – Gabinete do Secretário/SSPDS - DOE nº 136/2015

No muro lateral ao Juizado Especial o muro baixo facilita o acesso (Rua Betel).

No muro lateral ao Colégio (Rua Betel) também há uma banca e um poste que dá fácil acesso ao interior do campus.



Portaria nº 892/2015 – Gabinete do Secretário/SSPDS - DOE nº 136/2015

Gerenciamento de Riscos							
VULNERABILIDADE(S):							
<ul style="list-style-type: none">Fácil acesso ao interior da UECE por deficiências no muro e a altura variável;Pouca iluminação externa, principalmente na Rua Betel (durante a noite);							
Análise do(s) Risco(s)							
Se (situação de risco)			Então (provável efeito e impacto)				
Invasão			Subtração de bens, material de pesquisa e cometimento de outros delitos.				
Resposta ao risco							
	Eliminar	x	Mitigar		Transferir		Aceitar
Ação recomendada							Responsável
XV.	Vinte câmeras cobrindo o perímetro externo (podendo variar o quantitativo, conforme modelo da câmera);						A definir
XVI.	Poda constante das árvores;						
XVII.	Patrulhamento da área externa por viatura policial.						



II. Campus de Fátima (Fortaleza)

No *campus* Fátima, localizado na Avenida Luciano Carneiro, em Fortaleza, funciona a Direção do Centro de Humanidades – CH, o Programa de Pós-Graduação em Linguística Aplicada – POSLA; o Mestrado Profissional em Letras – PROFLETRAS; o Mestrado em Filosofia; e os cursos de graduação em Letras (Português, Inglês, Francês e Espanhol) e em Filosofia.

O CH foi também constituído com a implantação da UECE em 1975, tendo se originado da antiga Faculdade de Filosofia do Ceará – FAFICE, que contava com os cursos de Filosofia e Letras em funcionamento desde 1947, ano de sua criação. Em 1966 a FAFICE foi encampada pelo Governo do Estado do Ceará e, em 1967 transformou-se em autarquia. O primeiro diretor do CH, nomeado quando da criação da UECE foi o Professor Pe. Luiz Moreira.

Merece destaque o principal programa de Extensão Universitária do CH – o Núcleo de Línguas, no qual funcionam cursos regulares de Espanhol, Francês, Grego, Inglês, Italiano, Latim e Japonês, ofertados no *campus* Fátima e no *campus* Itaperi, além de cursos com oferta eventual como Coreano, Chinês e Ebraico.

Fonte: UECE, Plano de Desenvolvimento Institucional. Universidade Estadual do Ceará. Fortaleza: EdUECE, 2014.

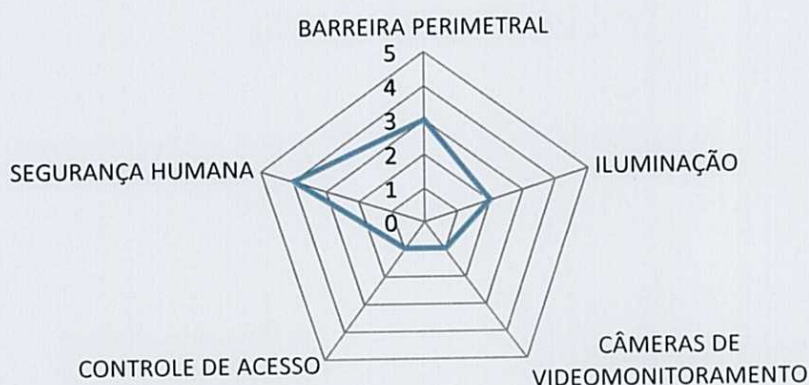

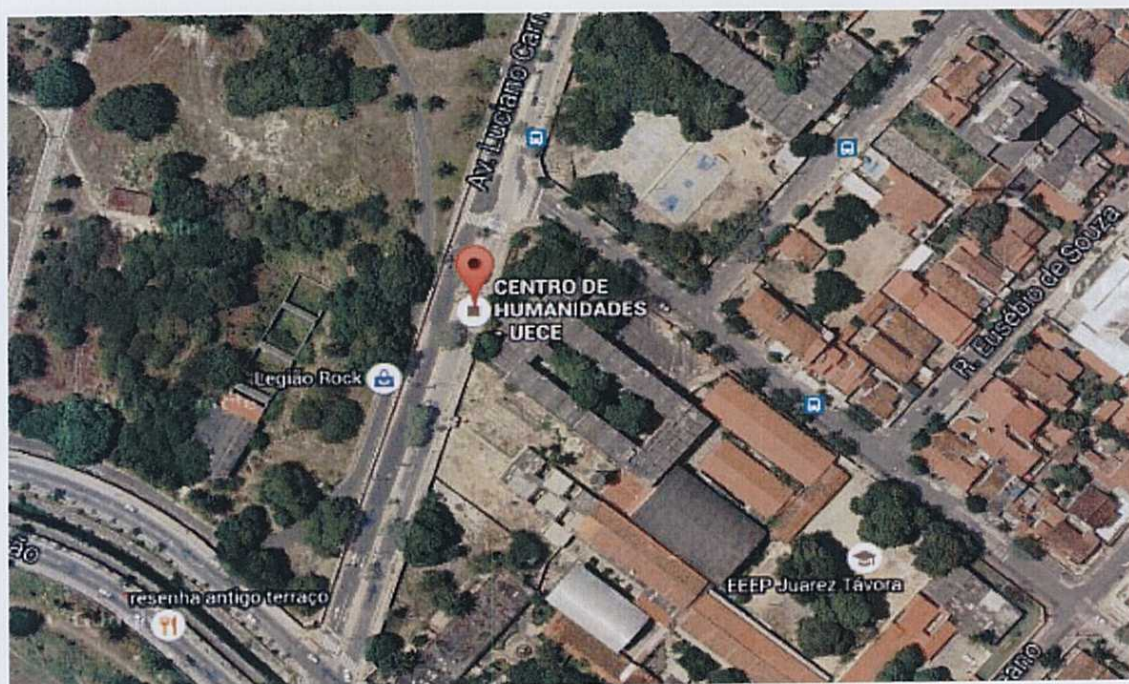

Campus Fátima – Vista Aérea

BARREIRA PERÍMETRAL:

Na frente do campus (Av. Luciano Carneiro) e na lateral direita (Rua Min. Joaquim Bastos) existem cerca em grades de ferro. Nos demais locais são edificações e muro que dividem o campus com a EEEP Joaquim Távora.



vista pela Av. Luciano Carneiro.



Vista pela Rua Min. Joaquim Bastos.

Nesse perímetro não existe cerca elétrica ou outro tipo de barreira de segurança.

ILUMINAÇÃO:

O prédio do CH/UECE necessita de melhor aporte na iluminação, principalmente na parte do jardim frontal e na parte de convivência no interior do prédio.

CÂMERAS DE VIDEOMONITORAMENTO:

Não existe nenhum tipo de monitoramento por câmeras ou equipamento de alarme.

CONTROLE DE ACESSO:

O acesso de pedestres ao CAMPUS é feito por pequeno portão localizado na lateral da rua Min. Joaquim Bastos, conforme a foto abaixo:



O acesso motorizado é feito por outro portão maior, também localizado na rua Min. Joaquim Bastos, ao lado do portão tem uma cabina para a vigilância, conforme foto abaixo:



Não existe controle de acesso regular, o campus é aberto, tendo um aparente controle realizado por um funcionário, tipo porteiro que controla o estacionamento.



Após acesso pelo portão da Rua Min. Joaquim Bastos, os alunos entram nas dependências do prédio por essa porta de vidro, onde não existe nenhum tipo de controle.

SEGURANÇA HUMANA:

A segurança do Campus da CH/UECE é realizada por efetivo de 04(quatro) PMs do Batalhão de Segurança Patrimonial (BSP), os quais são empregados em escalas, proporcionando segurança 24 horas. Há também 02 (dois) porteiros, sendo um terceirizado e o outro é funcionário da UECE.

CONTATO COM A ADMINISTRAÇÃO:

Conforme o Sr. Ivan Leite Braga (Prefeito do Campus – fone: 98575-8431), o qual se mostrou preocupado com a incidência de roubos na parte externa do campus, principalmente pela Rua Min. Joaquim Bastos e nas paradas de ônibus da Av. Luciano Carneiro.

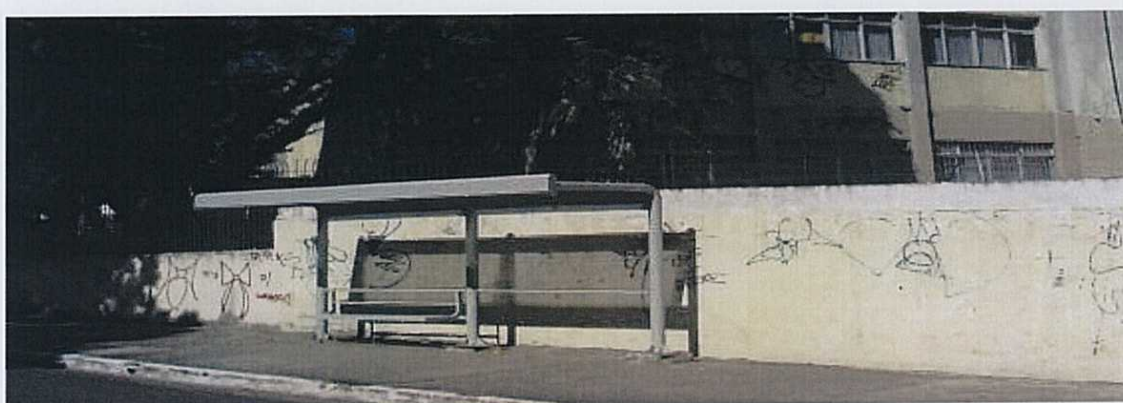

Parada de Ônibus na Av. Luciano Carneiro, vizinha ao CH/UECE.

Outros fatos de insegurança no campus narrados pelo Sr. Ivan Leite Braga e funcionários do campus é grande números de alunos que fazem uso de drogas no interior da faculdade, um problema grave e que o combate já gerou ameaças a funcionários do campus, proporcionadas por alunos usuários de drogas.

OUTROS FATOS E FOTOS:

No dia 16/08/2015, partes dos alunos do CH/UECE realizaram um movimento, ocupando as dependências da direção do CH, os quais exigiam a saída do atual diretor. Esse movimento perdurou por cerca de 30 dias, deixando as dependências do campus com muitas pichações e a danos ao patrimônio público. Conforme fotos:



Pátio Interno

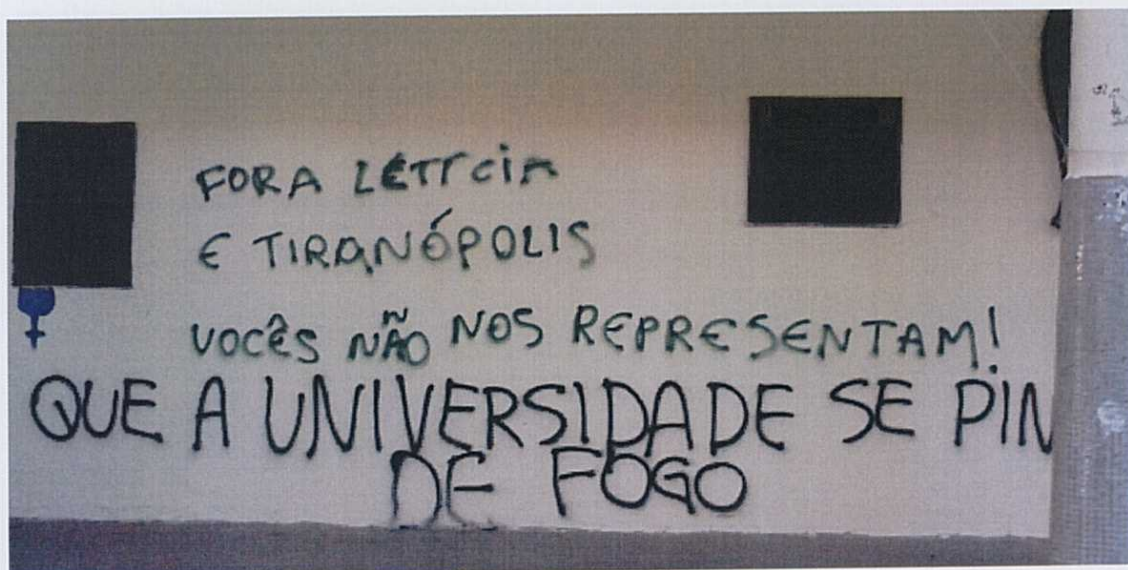

Pátio Interno



Pátio Interno



Pátio Interno

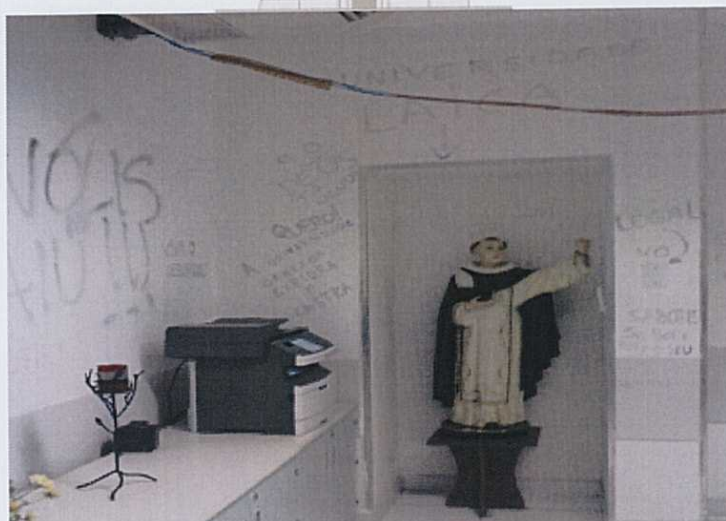

Sala da Direção.



Fotos do Jornal O POVO da ocupação.



Jardins da Parte frontal – há pouca iluminação na parte noturna.

Portaria nº 892/2015 – Gabinete do Secretário/SSPDS - DOE nº 136/2015



Av. Luciano Carneiro com rua Joaquim Bastos – Câmera de Monitoramento da SSPDS, não está funcionando (segundo informado na CTIC/SSPDS), mas pode ajudar no monitoramento do roubos ocorridos na parte externa do campus.

Gerenciamento de Riscos

VULNERABILIDADE(S):

- Iluminação deficiente;
- Não há CFTV;
- Fácil acesso às instalações.

Análise do(s) Risco(s)

Se (situação de risco)	Então (provável efeito e impacto)
Invasão	Pode facilitar a ocorrência de delitos diversos

Resposta ao risco

Eliminar	x	Mitigar	Transferir	Aceitar
Ação recomendada				Responsável
VIII.		Colocar pelo menos quatro câmeras externas.		A definir
XIX.		Duas câmeras no estacionamento;		
XX.		Oito câmeras nas áreas internas;		
XXI.		Uma câmera na entrada (Luciano Carneiro);		
XXII.		Uma câmera no jardim frontal (Luciano Carneiro);		
XIII.		Uma cancela para controle de veículos;		
XIV.		Reforma da Guarita.		



III. Campus da 25 de Março (Fortaleza)

O *campus* 25 de Março, vinculado ao Centro de Estudos Sociais Aplicados – CESA, é o berço do curso de Administração da UECE, que atualmente funciona no *campus* do Itaperi, e abrigará a Unidade de Excelência em Empreendedorismo, Inovação e Desenvolvimento Regional. O espaço busca consolidar a pesquisa em Inovação e Empreendedorismo, através do desenvolvimento de um ambiente acadêmico de integração entre atividades de ensino, pesquisa e extensão.

Nas bases do projeto está a assinatura de um convênio, entre a UECE e a Faculdade CDL, que estabelece a atuação conjunta do espaço pelas duas Instituições. A recuperação da estrutura física do *campus* prevê, além da reforma do prédio, a instalação de laboratórios de pesquisa em Tecnologia da Informação e Comunicação – TIC, a construção de auditório e de um Salão da Inovação e do Empreendedorismo. A UECE responsabilizar-se-á pela pós-graduação *stricto sensu*, a Faculdade CDL pela graduação tecnológica e ambas se responsabilizarão pela pós-graduação *lato sensu*.

Fonte: UECE, Plano de Desenvolvimento Institucional. Universidade Estadual do Ceará. Fortaleza: EdUECE, 2014.

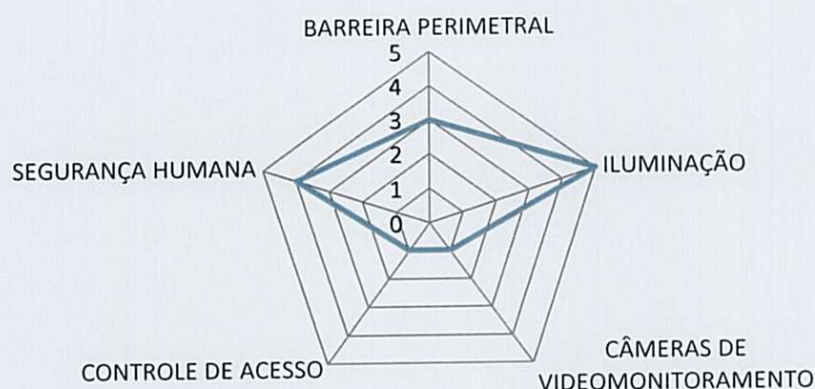

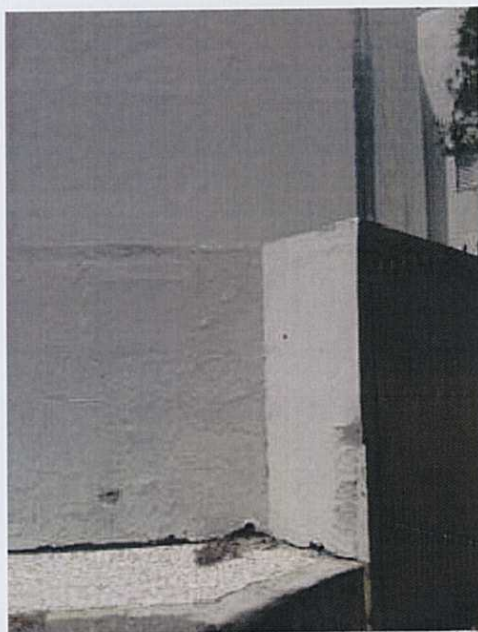

O prédio da UECE ainda não foi construído e ficará conforme segue nas fotos a seguir. Onde hoje há uma pequena escadaria que dá acesso à unidade, será feita a recepção indicada nas fotos.

Portaria nº 892/2015 – Gabinete do Secretário/SSPDS - DOE nº 136/2015

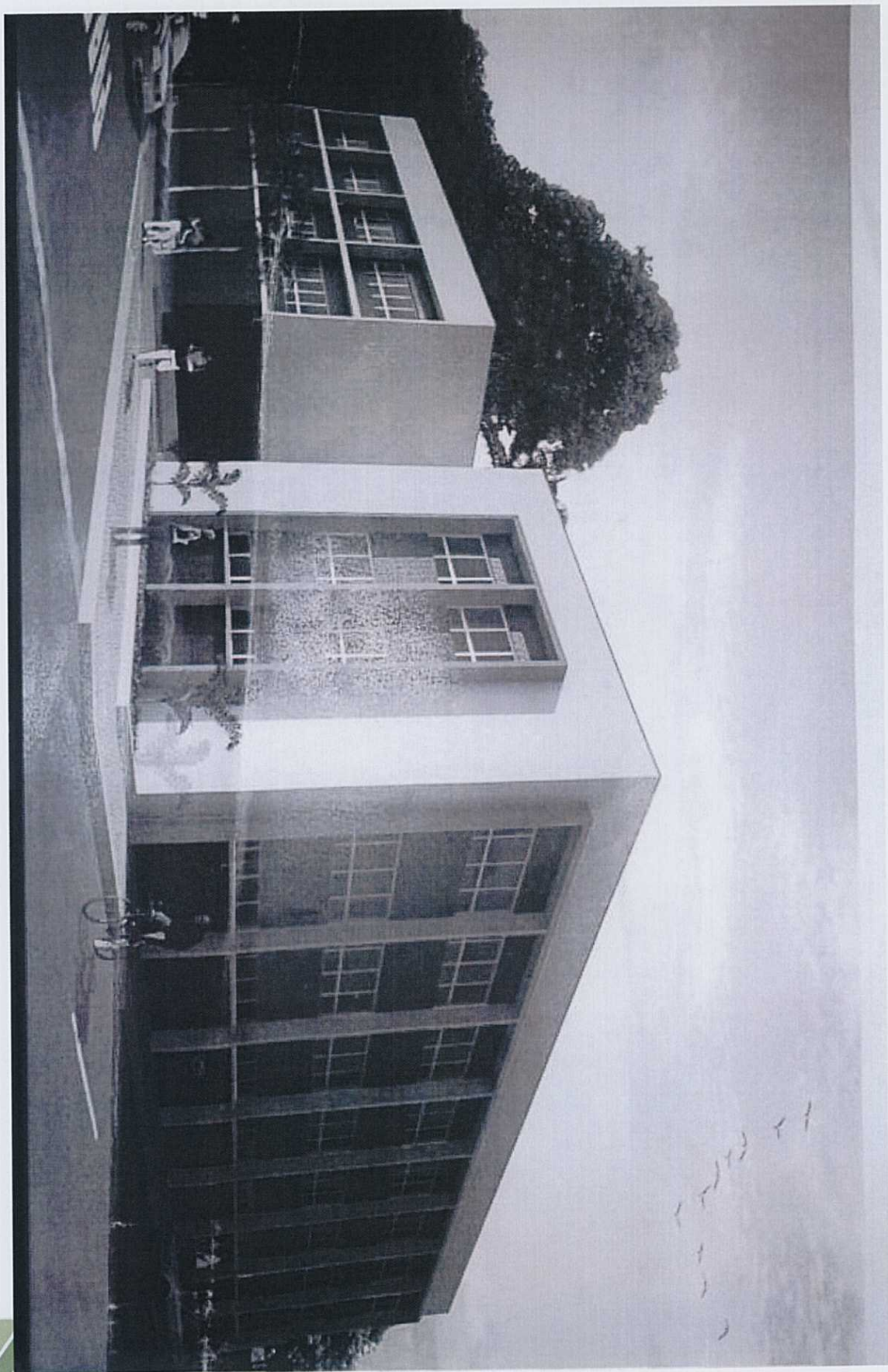



Gerenciamento de Riscos

VULNERABILIDADE(S):

- Gradil baixo na entrada lateral;
- Muro baixo do lado do prédio vizinho (Arquivo do Ceará);
- Muro baixo e fácil acesso pelo portão do prédio do arquivo junto ao poste do transformador;
- Apesar de nesse lado do transformador haver grades impedindo o acesso ao prédio da Faculdade, há um pequeno espaço apresentado nas fotos onde é possível o acesso e conta hoje com um pedaço de telha cobrindo. Ao pular o muro há o acesso livre ao quadro de força da unidade (ver fotos);
- Não há CFTV, mas a coordenação informou que há projeto para implantar;
- Há vigilantes privados na unidade e no estacionamento.

Análise do(s) Risco(s)

Se (situação de risco)	Então (provável efeito e impacto)
Invasão	Pode facilitar a ocorrência de delitos diversos

Resposta ao risco

Eliminar	x	Mitigar	Transferir	Aceitar
Ação recomendada				Responsável
XV.		Colocar pelo menos quatro câmeras externas.		A definir
XVI.		Duas câmeras no estacionamento (vizinho ao prédio)		
XVII.		Duas câmeras na futura recepção;		
XVIII.		Fechar com alvenaria o acesso à caixa de força próxima ao muro;		
XIX.		Uma câmera interna e um controle de acesso biométrico na sala do rack (tecnologia e telefonia).		

IV. Faculdade de Filosofia Dom Aureliano Matos (FAFIDAM – Limoeiro do Norte)

Em 1981, a FAFIDAM é integrada à Universidade Estadual do Ceará – UECE, por parecer do Conselho Federal de Educação, passando a obedecer ao regimento desta universidade.

Atualmente a FAFIDAM conta com nove cursos de Licenciatura, quais sejam: Geografia, História, Letras/Português, Letras/Inglês, Pedagogia, Ciências Biológicas, Matemática, Física e Química. Além dos cursos de graduação, a FAFIDAM também oferece cinco cursos de Pós-Graduação lato sensu, nas áreas de: Meio Ambiente, Ensino de Matemática, Ensino da Língua Portuguesa, Gestão Educacional e Estudos Literários.

Em 2013, a Coordenação de Aperfeiçoamento de Pessoal de Nível Superior – CAPES aprovou o primeiro Mestrado intercampi no interior de nosso estado, o Mestrado em Educação e Ensino, uma parceria FAFIDAM/ FECLESC.

Fonte: UECE, Plano de Desenvolvimento Institucional. Universidade Estadual do Ceará. Fortaleza: EdUECE, 2014.

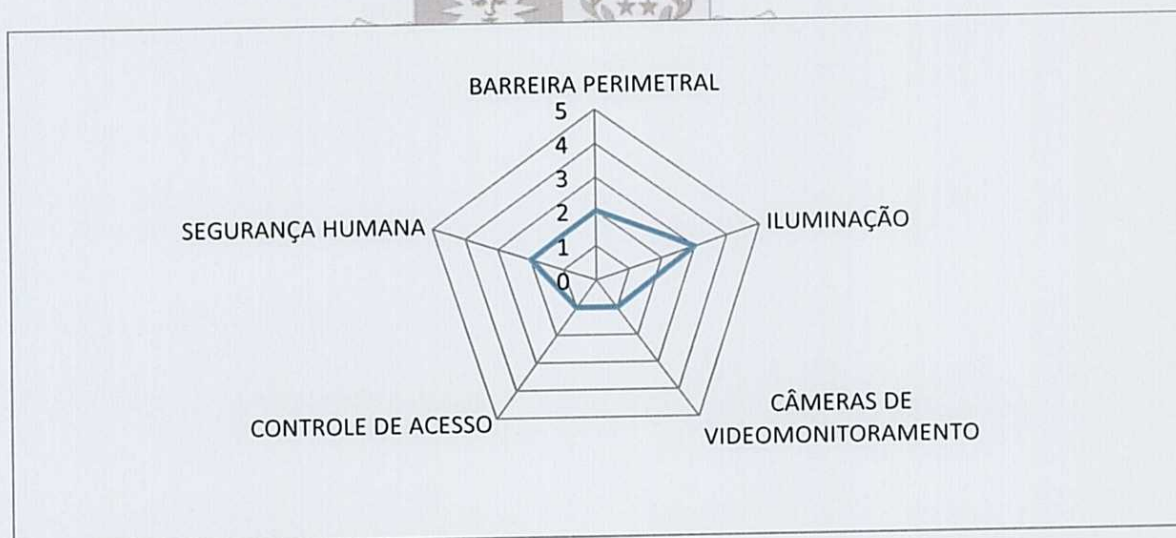



FAFIDAM. Vista aérea.





FAFIDAM – Frontal. Muro baixo.



FAFIDAM – Entrada Lateral.



FAFIDAM – Entrada Principal.



FAFIDAM - Blocos de salas de aula frontal norte.



FAFIDAM - Bloco de sala de aula frontal sul.



FAFIDAM - Pátio entre o muro frontal e a entrada principal.



FAFIDAM - Pátio entre o muro frontal e a entrada principal.



FAFIDAM – Bloco da Administração



FAFIDAM – Bloco da Administração



FAFIDAM – Recepção e entrada do auditório



FAFIDAM - Passarela por trás do auditório e pela frente do restaurante



FAFIDAM - Jardim com lateral para rua lado norte



FAFIDAM – Acesso a blocos de salas de aula

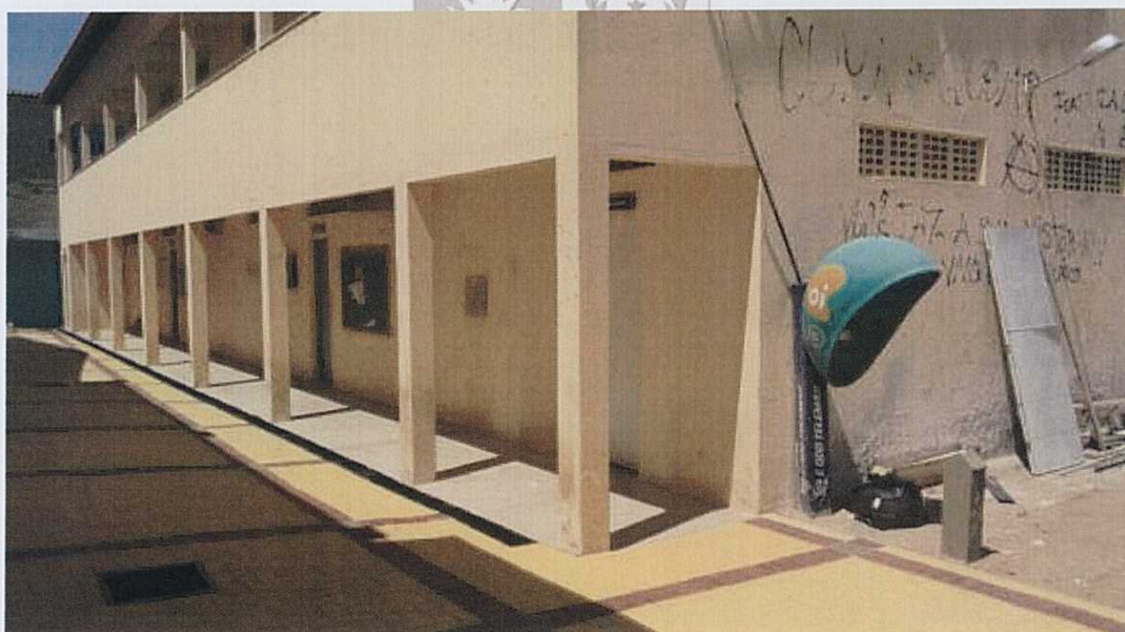

FAFIDAM – Bloco de Salas



FAFIDAM - Portão de trás permanente fechado



FAFIDAM - Canto do muro de trás lado norte



FAFIDAM - Canto do muro de trás lado norte

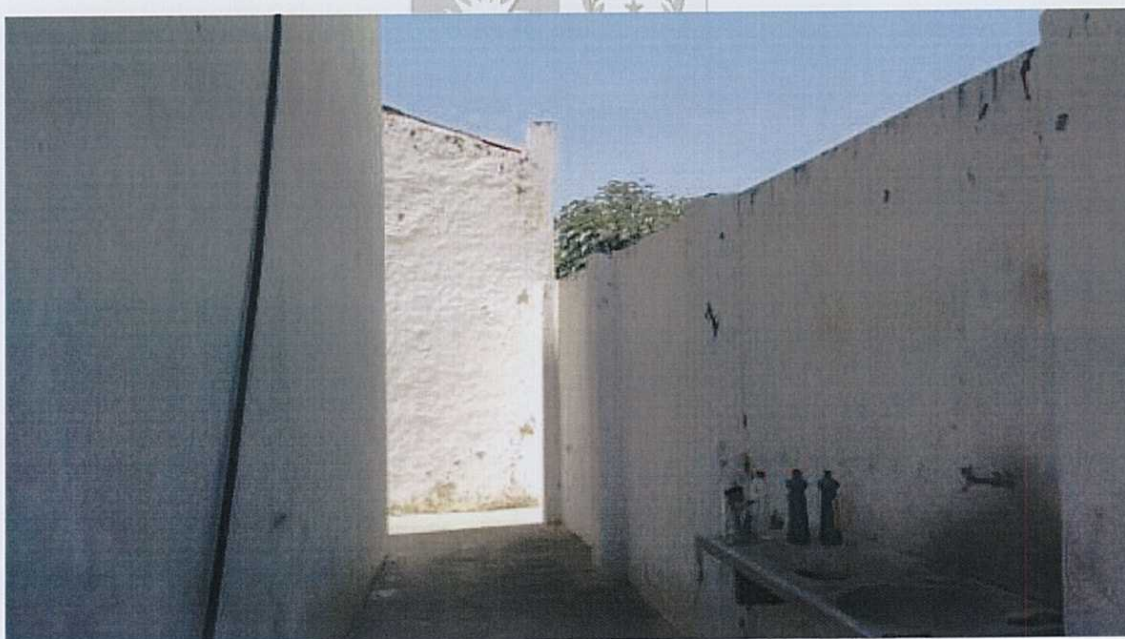

FAFIDAM - Canto do muro de trás lado sul



FAFIDAM - Lateral sul, vizinha a uma residência



Gerenciamento de Riscos				
VULNERABILIDADE(S):				
<ul style="list-style-type: none">• Muro baixo;• Sem segurança privada. Somente um porteiro noturno e nos finais de semanas e feriados;• Não há CFTV, mas a coordenação informou que há projeto para implantar;• Iluminação insuficiente.				
Análise do(s) Risco(s)				
Se (situação de risco)			Então (provável efeito e impacto)	
Invasão			Pode facilitar a ocorrência de delitos diversos	
Resposta ao risco				
Eliminar	x	Mitigar	Transferir	Aceitar
Ação recomendada				Responsável
CXL.	Gradil alto na frente da unidade;			A definir
XLI.	Colocar pelo menos duas câmeras na frente;			
XLII.	Quatro refletores, sendo dois na frente, um atrás e outro na lateral sul;			
XLIII.	Uma câmera na recepção;			
LIV.	Duas câmeras no corredor de acesso ao bloco de administração;			
XLV.	Duas câmeras nos corredores dos blocos das salas;			
LVI.	Uma câmera na visada do portão de trás;			
LVII.	Uma câmera no muro de trás lado sul;			
VIII.	Uma câmera na lateral sul com visada ao muro vizinho a uma residência;			
LIX.	Um posto de vigilância 24 horas desarmado.			

V. FECLESC - Faculdade de Educação, Ciências e Letras do Sertão Central (Quixadá)

A Faculdade de Educação, Ciências e Letras do Sertão Central – FECLESC, criada em 1976, como resultado da luta e mobilização da sociedade quixadaense e de outras comunidades do sertão central cearense, passou a integrar a Universidade Estadual do Ceará – UECE, em 1983, com a implantação dos cursos de Pedagogia, Ciências e História, reconhecidos pelo Conselho Federal de Educação em 1988.

Hoje, a FECLESC ocupa lugar de destaque na região central do estado do Ceará e no maciço de Baturité, mantendo oito cursos de graduação, quais sejam: Pedagogia, História, Letras/Português, Letras/Inglês, Química, Matemática, Física e Ciências Biológicas.

Ao longo de mais de duas décadas de existência, a FECLESC vem, continuamente, ampliando e consolidando ações em prol da formação de jovens profissionais nas áreas da docência, para atender a uma demanda constante por este tipo de profissional, ajudando dessa forma à superação das limitações impostas à região do semiárido cearense por meio de respostas que contribuem para o desenvolvimento sustentável e para a formação intelectual, profissional, social e cultural de sua população.

A CAPES aprovou no início de 2014 o Mestrado Nacional Profissional em Ensino de Física, com o pólo da UECE funcionando na FECLESC. Organizado pela Sociedade Brasileira de Física – SBF, esse será o segundo mestrado que a UECE possui no interior do estado.

A FECLESC compartilha com a FAFIDAM a oferta do Curso de Mestrado Acadêmico em Educação e Ensino.

Fonte: UECE, Plano de Desenvolvimento Institucional. Universidade Estadual do Ceará. Fortaleza: EdUECE, 2014.

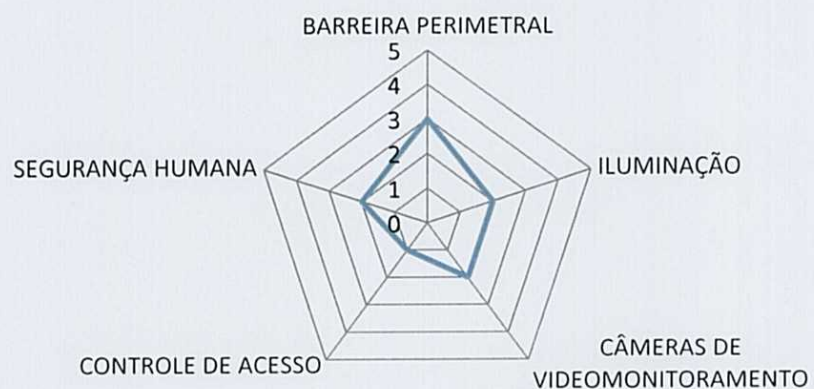

FECLESC